santa lydia
FUNDAÇÃO

CONTRATO Nº. 500/2023 | PROCESSO N.º 112/2023

TERMO DE CONTRATO QUE ENTRE SI CELEBRAM A FUNDAÇÃO HOSPITAL SANTA LYDIA – FHSL E A TAUANA COMERCIO E INDUSTRIA EIRELI

Pelo presente instrumento, de um lado a **FUNDAÇÃO HOSPITAL SANTA LYDIA**, inscrita no CNPJ/MF 13.370.183/0001-89, com sede à Rua Tamandaré, n.º 434, Campos Elíseos, CEP 14.085-070, na cidade de Ribeirão Preto, Estado de São Paulo, doravante denominada **CONTRATANTE**, representada pelo seu Diretor Administrativo, MARCELO CESAR CARBONERI, brasileiro e portador do CPF/MF: 362.019.658-31, e de outro lado a Empresa **TAUANA COMERCIO E INDUSTRIA EIRELI**, inscrita no CNPJ/MF n.º 14.045.434/0001-12, com sede na Rua Coelho Netto, nº 676, Campos Elíseos, CEP 14.085-710, na cidade de Ribeirão Preto, Estado de São Paulo, com representante ao final assinado, doravante denominada **CONTRATADA**, tendo em vista o contido no processo de contratação n.º 112/2023, regido pelo Regulamento de Compras desta Fundação (art. 119, Lei n. 8.666/93), pelo Código Civil e pelas normas de direito público, tornam justo e pactuado os direitos, obrigações, responsabilidades e as penalidades deste termo contratual, mediante as seguintes cláusulas:

CLÁUSULA PRIMEIRA – DO OBJETO

1.1 O objeto deste contrato constitui-se na contratação de empresa especializada para desmontagem, carregamento, transporte, descarregamento e montagem de equipamentos de lavanderia industrial, dentro do perímetro urbano de Ribeirão Preto, visando a necessidade operacional da Fundação Hospital Santa Lydia, respeitando as normas e exigências estipuladas e especificações contidas no termo de referência, constante no Anexo I, cujo seu conteúdo é parte integrante deste contrato, independente de transcrição expressa.

CLÁUSULA SEGUNDA – DA VIGÊNCIA

2.1 O início da execução do objeto do contrato se dará de forma: imediata a assinatura, devendo ser realizado no dia **19/09/2023**.

2.2 O prazo de vigência contratual é de **03 (três) dias iniciando-se em 19.09.2023, com término previsto em 22.09.2023**, podendo ser renovado pelo limite máximo de 60 (sessenta) meses, mediante termo aditivo.

2.3 Excepcionalmente, havendo rescisão ou alteração imposta em decorrência do Convênio nº 121/2021 firmado entre a Prefeitura Municipal de Ribeirão Preto, através da Secretaria da Saúde, e a Fundação Hospital Santa Lydia, o prazo de vigência da contratação poderá reduzido, unilateralmente pela FHSL.

CLÁUSULA TERCEIRA – DO VALOR

3.1 O valor total estimado do presente contrato para o período de sua vigência é de **R$ 6.270,00 (seis mil, duzentos e setenta reais).**

3.2 Nesses valores estão inclusos e previstos todos e quaisquer encargos inerentes ao cumprimento integral do objeto contratual, tais como tributos, despesas com transporte, encargos sociais, trabalhistas, previdenciários e securitários do pessoal envolvido no fornecimento, bem como custos e benefícios decorrentes de trabalhos executados em horas extraordinárias, trabalhos noturnos, dominicais e em feriados, despesas com refeições e transporte, e todos e quaisquer outros encargos que se fizerem indispensáveis à perfeita execução do fornecimento objeto, ainda que não

FUNDAÇÃO HOSPITAL SANTA LYDIA
Rua Tamandaré, 434 – CEP 14.085-070 - Campos Elíseos
Ribeirão Preto – S.P. – Tel.(16) 3605 4848
CNPJ-MF nº 13.370.183/0001-89 Inscr. Municipal nº 1499777/01

TAUANA MANZOLI DE OLIVEIRA:21536081809 Assinado de forma digital por TAUANA MANZOLI DE OLIVEIRA:21536081809 Dados: 2023.09.15 13:26:15 -03'00'

expressamente indicados aqui, mas inerentes ao seu cumprimento, de tal sorte que o valor proposto será a única e integral remuneração a ser paga em contraprestação ao cumprimento integral do objeto contratual.

CLÁUSULA QUARTA – DO CUSTEIO

4.1 Os recursos financeiros para fazer face às despesas decorrentes com a prestação de serviços para a Fundação Hospital Santa Lydia correrão à conta de recursos atendidos por verbas próprias e pelo Convênio nº 121/2021, firmado entre a Prefeitura Municipal de Ribeirão Preto, através da Secretaria da Saúde, e a Fundação Hospital Santa Lydia.

CLÁUSULA QUINTA – DO ACRÉSCIMO E SUPRESSÃO

5.1 A Contratada ficará obrigada a aceitar, nas mesmas condições contratuais, as supressões e os acréscimos que se fizerem nos serviços, até 25% (vinte e cinco por cento), incidentes sobre o valor inicial do contrato, aplicando-se aqui de forma subsidiária o disposto no § 1.º do art. 65 da Lei Federal n.º 8.666/1993.

CLÁUSULA SEXTA – FORMA E CONDIÇÕES DO PAGAMENTO

6.1 A CONTRATANTE efetuará o pagamento por ordem bancária ou extraordinariamente pela Tesouraria, em 10 (dez) dias corridos após a conclusão dos serviços, devidamente atestado pelo setor competente, mediante a apresentação da documentação fiscal pertinente.

6.2 Além da emissão das notas fiscais decorrentes deste pacto, o pagamento dependerá do visto da autoridade responsável por acompanhar toda a execução do contrato, direta ou indiretamente por meio de seus subordinados.

6.3 O pagamento observará o fornecimento do produto ou a execução contínua do serviço, sendo efetuada na forma do item 6.1.

6.4 Os valores contratados, desde que observado o interregno mínimo de um ano, contado da data limite para apresentação da proposta, ou, nos reajustes subsequentes ao primeiro, da data de início dos efeitos financeiros do último reajuste ocorrido, serão reajustados utilizando-se a variação do Índice de Preços ao Consumidor Amplo (IPCA/IBGE) acumulado do período.

6.5 Os reajustes serão precedidos de solicitação da CONTRATADA.

5.6 O CONTRATANTE deverá assegurar que os preços reajustados são compatíveis com aqueles praticados no mercado, de forma a garantir a continuidade da contratação mais vantajosa.

6.7 Será considerada como data de início dos efeitos financeiros do reajuste a data de aniversário do reajuste anterior ou, se as partes assim o convencionarem, uma data subsequente.

6.8 Na hipótese de pagamento de juros de mora e demais encargos por atraso, os autos devem ser instruídos com as justificativas e motivos, e ser submetidos à apreciação da autoridade superior competente, que adotará as providências para verificar se é ou não caso de apuração de responsabilidade, identificação dos envolvidos e imputação de ônus a quem deu causa.

6.9 Antes de efetuar o pagamento, o CONTRATANTE reterá, na fonte, o Imposto sobre a Renda, a Contribuição Social sobre o Lucro Líquido, a Contribuição para Financiamento da Seguridade Social (COFINS) e a Contribuição para o PIS/PASEP, nos termos do art. 64 da Lei n.º 9.430/1996.

TAUANA MANZOLI DE OLIVEIRA:21536081809
Assinado de forma digital por TAUANA MANZOLI DE OLIVEIRA:21536081809
Dados: 2023.09.15 13:26:31 -03'00'

6.10 Se a CONTRATADA for uma microempresa ou empresa de pequeno porte, houver optado pelo Regime Especial Unificado de Arrecadação de Tributos e Contribuições instituído pela Lei Complementar n.º 123/2006 (Simples Nacional) e apresentar uma declaração ao CONTRATANTE, ficará dispensada das retenções previstas no item anterior, conforme dispuser as normas vigentes.

6.11 Se for dispensado das retenções de tributos na fonte, a CONTRATADA é obrigada a informar qualquer alteração de sua condição de optante pelo Simples Nacional, sob pena da aplicação de sanções contratuais e legais.

CLÁUSULA SÉTIMA – DAS OBRIGAÇÕES DA CONTRATADA

7.1 A CONTRATADA compromete-se a executar o objeto contratado, com zelo e eficiência, diligenciando para a eficaz resolução dos problemas suscitados.

7.2 A CONTRATADA obriga-se a manter durante toda a execução do contrato, em compatibilidade com as obrigações assumidas, todas as condições de habilitação e qualificação exigidas.

7.3 A CONTRATADA arcará com todos os encargos e obrigações de natureza trabalhista, previdenciária, acidentária, tributária, administrativa e civil decorrentes da execução do fornecimento desta contratação, sem exceção.

7.4 O não cumprimento de quaisquer obrigações pela CONTRATADA não transfere à CONTRATANTE a responsabilidade do respectivo ônus.

7.5 CONTRATADA compromete-se a zelar pela saúde dos funcionários empregados na realização do fornecimento, pelos encargos trabalhistas, previdenciários, comerciais, fiscais, quer municipais, estaduais ou federais, devendo apresentar de imediato, quando for solicitado, todos e quaisquer comprovantes de pagamentos e quitação.

7.6 Se, em qualquer caso, empregados da CONTRATADA intentarem reclamações trabalhistas contra a CONTRATANTE, a CONTRATADA responderá integralmente pelas obrigações contratuais, nos termos do art. 125 e seguintes do Código de Processo Civil.

7.7 A CONTRATADA é responsável pelos danos causados diretamente a CONTRATANTE ou a terceiros, decorrentes de sua culpa ou dolo na execução deste contrato, não excluindo ou reduzindo essa responsabilidade, a fiscalização ou o acompanhamento exercitado pela CONTRATANTE.

7.8 O descumprimento de quaisquer das cláusulas deste contrato por parte da CONTRATADA ensejará a sua imediata rescisão, sujeitando - a as multas contratuais e sanções legais, independentemente da apuração da responsabilidade civil e criminal, se for o caso.

7.9 A CONTRATADA está impedida de interromper, unilateralmente, e fornecimento de bens e/ou serviços, salvo nas condições aludidas na Lei n. 8.666/93 ou por força de decisão judicial.

CLÁUSULA OITAVA – DAS OBRIGAÇÕES DA CONTRATANTE

8.1 Prestar à CONTRATADA todos os esclarecimentos necessários à execução do fornecimento.
8.2 Efetuar os pagamentos devidos, nos prazos determinados, nos termos da lei.
8.3 Assegurar o estrito cumprimento dos termos do contrato, do edital e seus anexos.

TAUANA MANZOLI DE OLIVEIRA:21536081809
Assinado de forma digital por TAUANA MANZOLI DE OLIVEIRA:21536081809
Dados: 2023.09.15 13:26:46 -03'00'

8.4 Manter o equilíbrio econômico-financeiro do contrato.

CLÁUSULA NONA – DAS SANÇÕES

9.1 O retardamento da execução do objeto contratual ou a execução defeituosa ou diversa da ajustada ou a fraude em sua execução, ou ainda comportamento de modo inidôneo, implicará em multa de 10% (dez por cento) sobre o valor global do contrato, independente da rescisão contratual e indenização por perdas e danos.

9.2 Pelo atraso na prestação dos serviços, considerando as condições e o prazo de entrega definido, será aplicada à CONTRATADA multa moratória de 0,1% (zero vírgula um por cento) por dia de atraso até o limite de 10% (dez por cento) sobre o valor do(s) produtos ou da prestação de serviço.

9.3 Ficam expressamente reservadas à CONTRATANTE as prerrogativas que lhe são conferidas pela legislação civil e pelas normas de direito público especialmente no que tange às alterações contratuais, rescisão, fiscalização da execução e aplicação das sanções.

9.4 O não pagamento, por parte da CONTRATANTE, no prazo estipulado acrescerá ao custo da parcela em atraso o percentual de 1% (um por cento) de multa e 0,1% (zero vírgula um por cento) por dia de atraso até o limite de 10% (dez por cento).

9.5 Por qualquer tipo de inexecução total ou parcial do contrato, poderá a FHSL aplicar à CONTRATADA, além das demais cominações legais pertinentes, as seguintes sanções administrativas:

a) Advertência, por ocorrência;
b) Multa de até 1% (um por cento), calculada sobre o valor global anual máximo do contrato, por mera ocorrência;
c) Multa de até 3% (três por cento) sobre o valor global anual máximo do contrato, no caso de inexecução parcial do objeto ou de descumprimento de obrigação legal;
d) Multa de até 10% (dez por cento) sobre o valor global anual máximo do contrato, no caso de inexecução total do objeto;
e) Impedimento de licitar e contratar com a Administração Pública e, se for o caso, descredenciamento do Sistema Único de Cadastro de Fornecedores do Município, pelo prazo de até 5 (cinco) anos.

9.6 A CONTRATANTE poderá, administrativamente, compensar os valores das sanções pecuniárias impostas na parcela de seu pagamento, e, sendo o caso, descontada da garantia ofertada no caso de inadimplência. Na hipótese dos valores serem superiores aos da garantia, além da perda desta, a CONTRATADA deverá ofertar nova garantia, sob pena de rescisão do contrato.

9.7 Se os valores dos pagamentos devidos não forem suficientes, a diferença deverá ser recolhida pela CONTRATADA no prazo máximo de 5 (cinco) dias úteis a contar da aplicação da sanção.

CLÁUSULA DÉCIMA – DO FORO

10.1 O Foro competente para dirimir questões oriundas deste Contrato, não resolvidas na esfera administrativa, é o da Comarca de Ribeirão Preto, Estado de São Paulo.

CLÁUSULA DÉCIMA PRIMEIRA – DISPOSIÇÕES GERAIS

11.1 A presente contratação vincula-se, para todos os efeitos e fins de direito, ao antecessor edital de licitação e seus anexos, independente de sua transcrição e à

TAUANA MANZOLI DE OLIVEIRA:21536081809
Assinado de forma digital por TAUANA MANZOLI DE OLIVEIRA:21536081809
Dados: 2023.09.15 13:26:59 -03'00'

proposta adjudicada da CONTRATADA, cujos termos integram o presente instrumento contratual, com força de cláusulas, como se aqui estivessem transcritas;

11.2 A presente contratação regula-se pelas suas cláusulas, pela Lei Federal n.º. 8.666/1993, e pelos preceitos de direito público, aplicando-se-lhe, subsidiariamente, os princípios da teoria geral dos contratos e as disposições de direito privado.

E por estarem assim justas e concordes, as partes assinam o presente instrumento em 2 (duas) vias, de igual forma e teor, na presença das testemunhas abaixo qualificadas.

Ribeirão Preto/SP, 18 de setembro de 2023.

gov.br Documento assinado digitalmente
MARCELO CESAR CARBONERI
Data: 18/09/2023 11:07:15-0300
Verifique em https://validar.iti.gov.br

CONTRATANTE
FUNDAÇÃO HOSPITAL SANTA LYDIA
CNPJ/MF 13.370.183/0001-89
Marcelo Cesar Carboneri
CPF/MF 362.019.658-31

TAUANA MANZOLI DE OLIVEIRA:21536081809
Assinado de forma digital por TAUANA MANZOLI DE OLIVEIRA:21536081809
Dados: 2023.09.15 13:27:12 -03'00'

CONTRATADA
TAUANA COMERCIO E INDUSTRIA EIRELI
CNPJ/MF n.º 14.045.434/0001-12
Tauana Manzoli de Oliveira
CPF/MF: 215.360.818-09

Testemunhas:

1ª.
Nome: Eduana Ap. P. Carlito
CPF: 381.095.038-00

2ª.
Nome: Helen L. Ferrer Silva
CPF: 431.028.988-66

santa lydia
FUNDAÇÃO

ANEXO I

TERMO DE REFERÊNCIA

1.0 OBJETO

1.1. Contratação de empresa especializada para desmontagem, carregamento, transporte, descarregamento e montagem de equipamentos de lavanderia industrial, dentro do perímetro urbano de Ribeirão Preto, visando a necessidade operacional da Fundação Hospital Santa Lydia, respeitando as normas e exigências estipuladas e especificações contidas neste termo.

2.0 JUSTIFICATIVA

2.1. Devido a necessidade da Fundação Hospital Santa Lydia quanto a instalação do setor de almoxarifado na área da antigo setor de rouparia e lavanderia e visando a otimização de espaços, para redução de fluxos operacionais e oferecendo melhores condições de trabalho aos seus colaboradores e considerando que se faz necessário o uso da área, para recebimento, estocagem e distribuição de materiais e por não dispor de mão de obra especializada, em seu quadro de colaboradores, nem equipamentos e ferramentas específicas, para a realização dos serviços do objeto descrito.

3.0 ESPECIFICAÇÕES DOS SERVIÇOS

3.1. A empresa contratada deverá efetuar a desmontagem, carregamento, transporte, descarregamento e montagem de equipamentos de lavanderia industrial, conforme descrito e imagens que seguem, nos endereços apresentados de coleta e descarregamento, devendo respeitar os prazos e condições estabelecidos;

3.1.1. O Carregamento será realizado na atual sede da **Hospital Santa Lydia, Rua: Tamandaré, 434, Campos Elíseos, Ribeirão Preto – SP e descarregado e montado no deposito a Rua: João Ramalho, 508, Campos Elíseos, Ribeirão Preto - SP.**

3.2.1. Deverão ser transportados os seguintes moveis:

Setor	Figura	Mobiliário	Quantidade	Medida (cm)
Lavanderia AL	01	Calandra industrial roupas 04 rolos	01	2.30 C x 3.80 L
Lavanderia AL	02	Centrifuga industrial roupas	01	1.10 R
Lavanderia AL	03 / 04 / 05	Secadora industrial roupas	03	1.20 L x 1.40 P x 2.00 A
Lavanderia AS	06 / 07	Lavadora industrial roupas	02	1.80 L x 1.05 x 1.30 A

3.2.2. O Carregamento, desmontagem e transporte deverão ocorrer em data e hora previamente agendada com a coordenação administrativa da unidade.

3.2.3. O acesso a retirada dos equipamentos encontra-se no pavimento térreo do Hospital Santa Lydia, sem escadas e com porta metálica de correr – conforme **figura 08**.

FUNDAÇÃO HOSPITAL SANTA LYDIA
Rua Tamandaré, 434 – CEP 14.085-070 - Campos Elíseos
Ribeirão Preto – S.P. – Tel.(16) 3605 4848
CNPJ-MF nº 13.370.183/0001-89 Inscr. Municipal nº 1499777/01

TAUANA MANZOLI DE OLIVEIRA:21536081809

Assinado de forma digital por TAUANA MANZOLI DE OLIVEIRA:21536081809
Dados: 2023.09.15 13:27:28 -03'00'

3.2.4. O acesso a entrega dos equipamentos encontra-se no pavimento térreo do deposito da Fundação Hospital Santa Lydia, sem escadas e com porta metálica de correr – conforme **figura 09.**

4.0 DESTINATÁRIO - ENTREGA

4.1. Os moveis e equipamentos deverão ser entregue no endereço descrito, atentando-se a data e horários de entregas estabelecidos.

Fundação Hospital Santa Lydia – Deposito.

Rua: João Ramalho, 508 – Campos Elíseos – Ribeirão Preto – SP.

Horário dos Serviços: 08:00 hs as 16:00 hs.

5.0 DAS CONDIÇÕES PARA EXECUÇÃO DO SERVIÇO

5.1. Deverão ser observados e seguidos os horários de carregamento e recebimento descritos.
5.2. Designar profissionais capacitados e habilitados para execução dos serviços solicitados, devendo os mesmos se apresentar identificados nos locais descritos;
5.3. Os serviços não poderão sofrer interrupção, seja por motivo de férias, descanso semanal, licença, greve, falta ao serviço e demissão de empregados;
5.4. É responsabilidade exclusiva da contratada as despesas com todos os encargos e obrigações sociais, trabalhistas, fiscais e previdenciários;
5.5. Fornece todas as ferramentas, instrumentos de qualidade e material indispensáveis para a execução dos serviços objeto deste Termo de Referência;
5.6. Responder por quaisquer danos pessoais ou materiais causados por seus colaboradores no local de trabalho;
5.7. Acompanhar e fiscalizar os serviços de seus empregados, sob os aspectos quantitativos e qualitativos, anotando em registro próprio as falhas detectadas, comunicando as ocorrências de quaisquer fatos que, a seu critério, exijam medidas corretivas urgentes;
5.8. Utilizar os equipamentos de proteção individual (EPI's), elencados em legislação específica como necessários e obrigatórios e deverão ser fornecidos pela Contratada aos seus empregados envolvidos diretamente na execução dos serviços descritos;
5.9. Executar os serviços fornecendo todo material necessário, incluindo o transporte até o local onde serão executados os serviços, ferramentas de trabalho, bem como suas aplicações.
5.10. A empresa vencedora deverá apresentar CNH do responsável condutor com autorização de categoria para condução do veículo, atendendo a regulamentação vigente do Código de Trânsito Brasileiro.

6.0 PRAZOS

6.1. A Contratada deverá realizar os serviços respeitando o prazo estipulado de 03 (três) dias corridos após solicitação formal do transporte emitido pela Contratante.

7.0 PAGAMENTO

7.1. O pagamento será realizado 10 (dez) dias corridos após a conclusão dos serviços.

TAUANA MANZOLI DE OLIVEIRA:21536081809
Assinado de forma digital por TAUANA MANZOLI DE OLIVEIRA:21536081809
Dados: 2023.09.15 13:27:42 -03'00'

8.0 IMAGENS

Equipamentos para transporte.

Figura 01 – Calandra Industrial 04 rolos

Figura 02 – Centrifuga Industrial

FUNDAÇÃO HOSPITAL SANTA LYDIA
Rua Tamandaré, 434 – CEP 14.085-070 - Campos Elíseos
Ribeirão Preto – S.P. – Tel.(16) 3605 4848
CNPJ-MF nº 13.370.183/0001-89 Inscr. Municipal nº 1499777/01

TAUANA MANZOLI DE OLIVEIRA:21536081809
Assinado de forma digital por TAUANA MANZOLI DE OLIVEIRA:21536081809
Dados: 2023.09.15 13:27:57 -03'00'

Figura 03 – Secadora Industrial

Figura 04 – Secadora Industrial

TAUANA MANZOLI DE OLIVEIRA:21536081809

Assinado de forma digital por TAUANA MANZOLI DE OLIVEIRA:21536081809
Dados: 2023.09.13:28:12 -03'00'

FUNDAÇÃO HOSPITAL SANTA LYDIA
Rua Tamandaré, 434 – CEP 14.085-070 - Campos Elíseos
Ribeirão Preto – S.P. – Tel.(16) 3605 4848
CNPJ-MF nº 13.370.183/0001-89 Inscr. Municipal nº 1499777/01

Figura 05 – Secadora Industrial

Figura 06 – Máquina de lavar

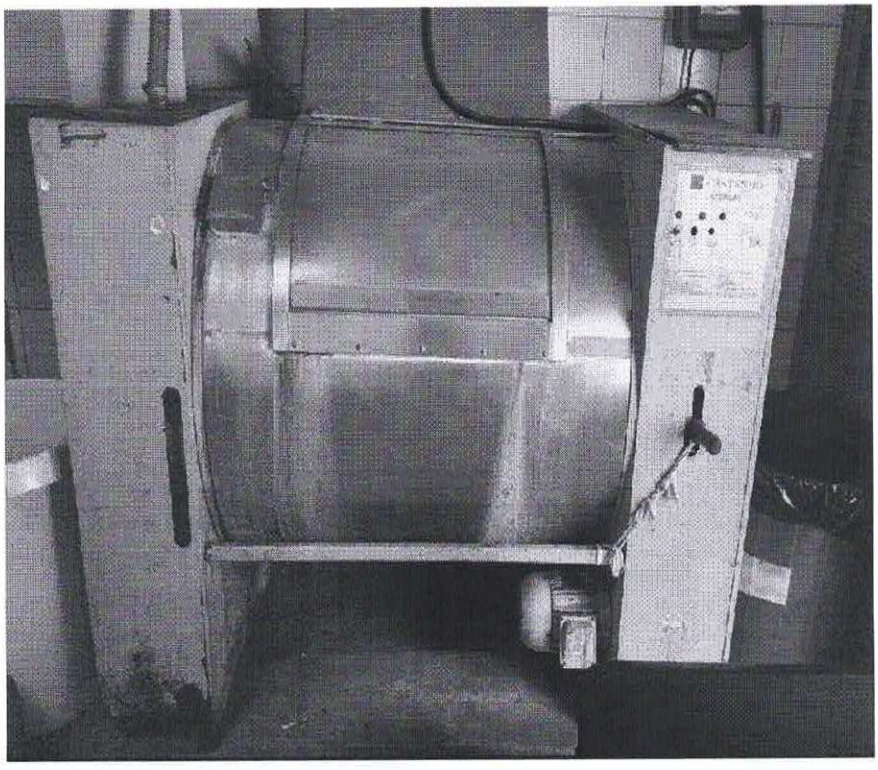

FUNDAÇÃO HOSPITAL SANTA LYDIA
Rua Tamandaré, 434 – CEP 14.085-070 - Campos Elíseos
Ribeirão Preto – S.P. – Tel.(16) 3605 4848
CNPJ-MF nº 13.370.183/0001-89 Inscr. Municipal nº 1499777/01

TAUANA MANZOLI DE OLIVEIRA:21536081809
Assinado de forma digital por TAUANA MANZOLI DE OLIVEIRA:21536081809
Dados: 2023.09.15 13:28:32 -03'00'

Figura 07 – Máquina de lavar

Figura 08 – Porta de saída dos Equipamentos – Retirada.

Lavanderia – Rua Tamandaré – 434

Dimensões – 1.30 Larg x 2.05 Alt

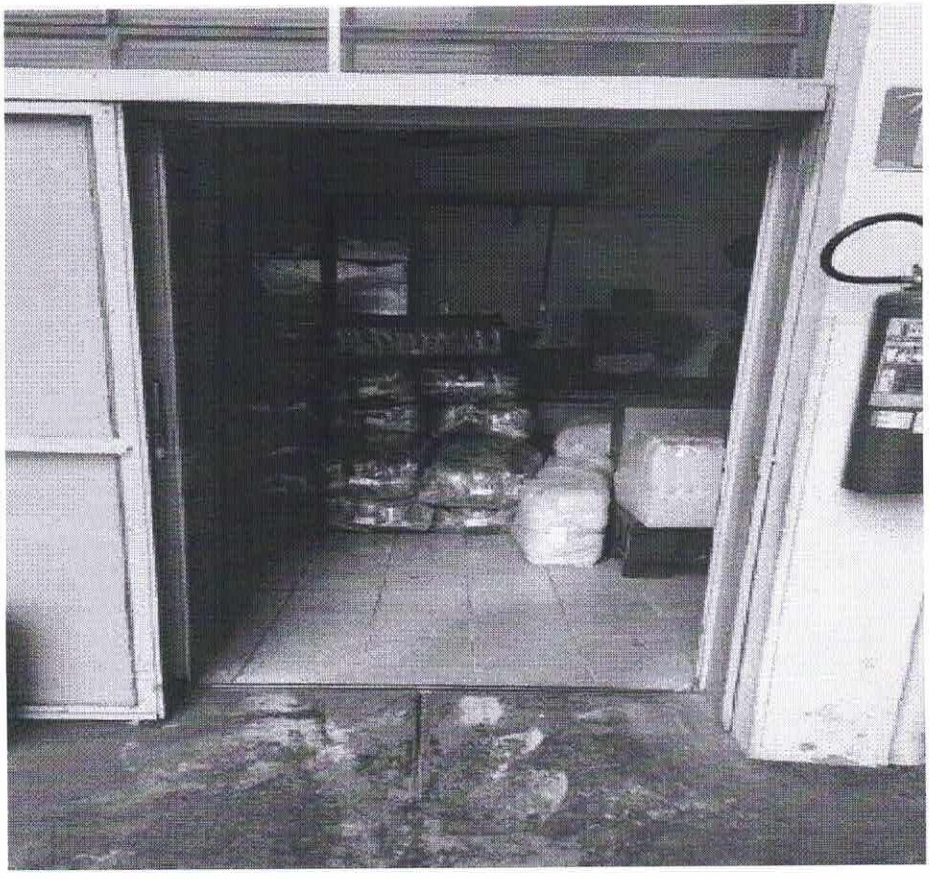

FUNDAÇÃO HOSPITAL SANTA LYDIA
Rua Tamandaré, 434 – CEP 14.085-070 - Campos Elíseos
Ribeirão Preto – S.P. – Tel.(16) 3605 4848
CNPJ-MF nº 13.370.183/0001-89 Inscr. Municipal nº 1499777/01

TAUANA MANZOLI DE OLIVEIRA:21536081809
Assinado de forma digital por TAUANA MANZOLI DE OLIVEIRA:21536081809
Dados: 2023.09.15 13:28:54 -03'00'

Figura 08 – Porta de entrada dos equipamentos – Entrega.

Deposito – Rua João Ramalho, 508

Dimensões – 1.20 Larg x 2.00 Alt

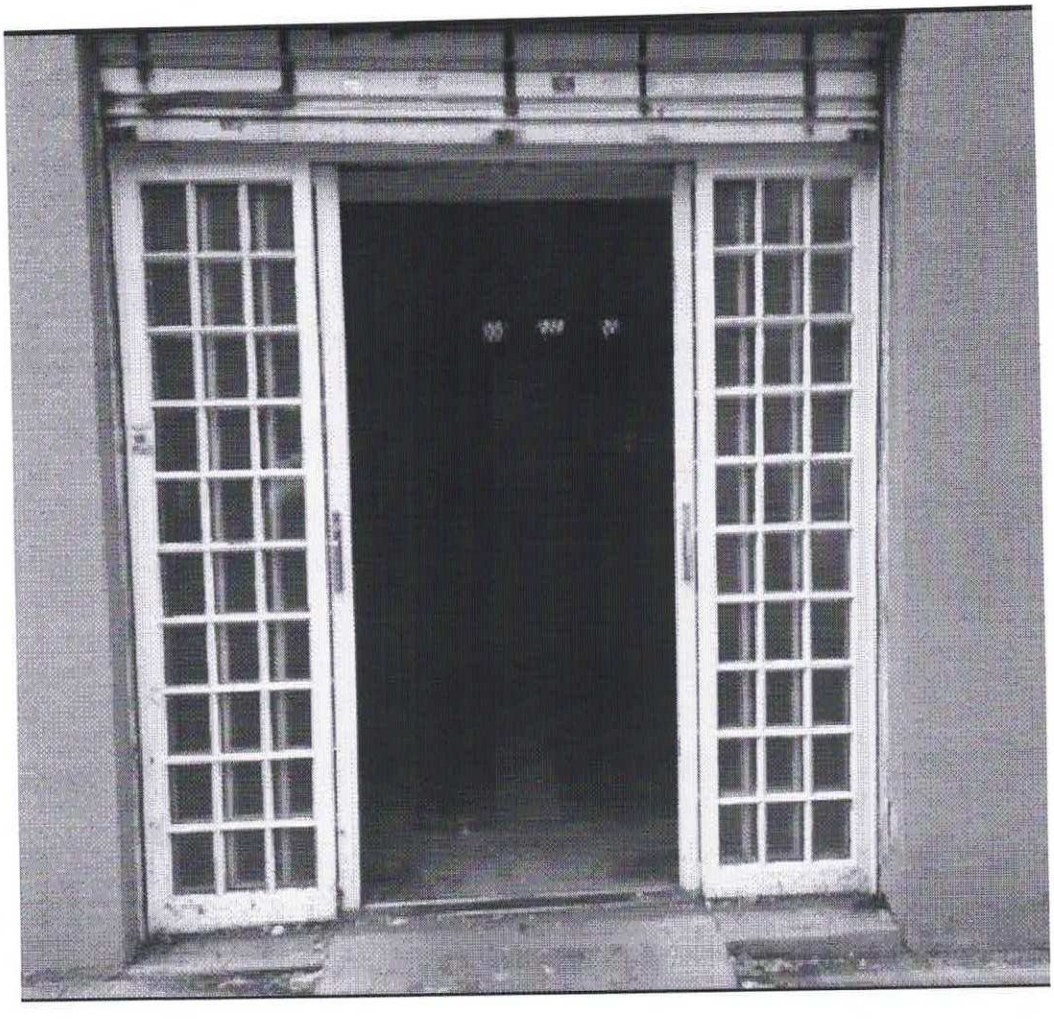

TAUANA MANZOLI DE OLIVEIRA:21536081809

Assinado de forma digital por TAUANA MANZOLI DE OLIVEIRA:21536081809
Dados: 2023.09.15 13:29:07 -03'00'

FUNDAÇÃO HOSPITAL SANTA LYDIA
Rua Tamandaré, 434 – CEP 14.085-070 - Campos Elíseos
Ribeirão Preto – S.P. – Tel.(16) 3605 4848
CNPJ-MF nº 13.370.183/0001-89 Inscr. Municipal nº 1499777/01

santa lydia FUNDAÇÃO

ANEXO LC-01 - TERMO DE CIÊNCIA E DE NOTIFICAÇÃO

CONTRATANTE: FUNDAÇÃO HOSPITAL SANTA LYDIA

CONTRATADO: TAUANA COMERCIO E INDUSTRIA EIRELI

PROCESSO Nº (DE ORIGEM): 112/2023

OBJETO: Contratação de empresa especializada para desmontagem, carregamento, transporte, descarregamento e montagem de equipamentos de lavanderia industrial, dentro do perímetro urbano de Ribeirão Preto, visando a necessidade operacional da Fundação Hospital Santa Lydia, respeitando as normas e exigências estipuladas e especificações contidas no termo de referência, constante no Anexo I, cujo seu conteúdo é parte integrante deste contrato, independente de transcrição expressa.

Na qualidade de Contratante e Contratado, respectivamente, do Termo acima identificado, e, cientes do seu encaminhamento ao TRIBUNAL DE CONTAS DO ESTADO, para fins de instrução e julgamento, damo-nos por CIENTES e NOTIFICADOS para acompanhar todos os atos da tramitação processual, até julgamento final e sua publicação e, se for o caso e de nosso interesse, para, nos prazos e nas formas legais e regimentais, exercer o direito da defesa, interpor recursos e o mais que couber.

Outrossim, estamos CIENTES, doravante, de que todos os despachos e decisões que vierem a ser tomados, relativamente ao aludido processo, serão publicados no Diário Oficial do Estado, Caderno do Poder Legislativo, parte do Tribunal de Contas do Estado de São Paulo, de conformidade com o art. 90 da Lei Complementar n° 709, de 14 de janeiro de 1993, precedidos de mensagem eletrônica aos interessados.

Ribeirão Preto/SP, 18 de setembro de 2023.

CONTRATANTE:

Nome e cargo: Marcelo Cesar Carboneri – Diretor Administrativo

E-mail institucional: mcarboneri@hospitalsantalvdia.com.br

E-mail pessoal: carboneri@alumni.usp.br gov.br Documento assinado digitalmente MARCELO CESAR CARBONERI Data: 18/09/2023 11:04:57-0300 Verifique em https://validar.iti.gov.br

Assinatura: _____

CONTRATADA:

Nome e cargo: Tauana Manzoli de Oliveira - _____

E-mail institucional: _____

E-mail pessoal: _____

Assinatura: TAUANA MANZOLI DE OLIVEIRA:21536081809 Assinado de forma digital por TAUANA MANZOLI DE OLIVEIRA:21536081809 Dados: 2023.09.15 13:29:27 -03'00'

FUNDAÇÃO HOSPITAL SANTA LYDIA
Rua Tamandaré, 434 – CEP 14.085-070 - Campos Elíseos
Ribeirão Preto – S.P. – Tel.(16) 3605 4848
CNPJ-MF nº 13.370.183/0001-89 Inscr. Municipal nº 1499777/01